



# La calidad científica salmantina da el salto a Europa y disparará los ingresos

El Instituto de Investigación Biosanitaria de Salamanca (IBSAL) espera elevar el año que viene el número de proyectos europeos e incrementar el presupuesto por cuarto año consecutivo

ALEJANDRO SEGALÁS | SALAMANCA

El Instituto de Investigación Biosanitaria de Salamanca (IBSAL) gracias a la calidad de sus cerca de 600 investigadores pretende dar un salto de calidad a nivel europeo y aumentar su número de proyectos de investigación en el Viejo Continente. En 2015, el instituto ha facilitado la participación de investigadores de la Comunidad en 53 proyectos de financiación pública y otros 12 más de carácter privado, de los que 38 de ellos son de convocatoria autonómica, 16 nacionales y tres europeos (dos en Hematología y uno en Cardiología). No obstante, el IBSAL concurre en la actualidad a varias convocatorias de proyectos europeos de gran financiación y en los que espera ser referente el próximo año, según explica su director científico Rogelio González Sarmiento.

“Nuestro principal reto es seguir creciendo en la captación de fondos en proyectos competitivos y más todavía a nivel europeo”, indica González Sarmiento, que destaca que las expectativas son muy buenas de cara al año que viene.

Además de la fuente de financiación europea, el IBSAL



Dos investigadoras trabajan en un laboratorio del IBSAL. | GALONGAR

En el primer semestre de este año el IBSAL ya ha recaudado tres millones de euros, uno más de los previstos

en el primer semestre de este año ya ha conseguido recaudar sobre tres millones de euros en proyectos científicos, un millón más de lo previsto, según González Sarmiento, por lo que espera aumentar el año que viene su presupuesto de forma considerable.

De este modo, el presupuesto del IBSAL volverá a incrementarse por cuarto año consecutivo. En 2013 la partida presupuestaria del instituto de investigación salmantino fue de 2,5 millones de euros; en 2014 subió a 2,6 millones; en 2015 se situó en 4,2 millones, mientras que para este ejercicio la partida presupuestaria llega a los 5 millones y para 2017 la cifra volverá a ser más elevada.

“Tenemos que seguir siendo competitivos para captar fondos de los proyectos y los resultados

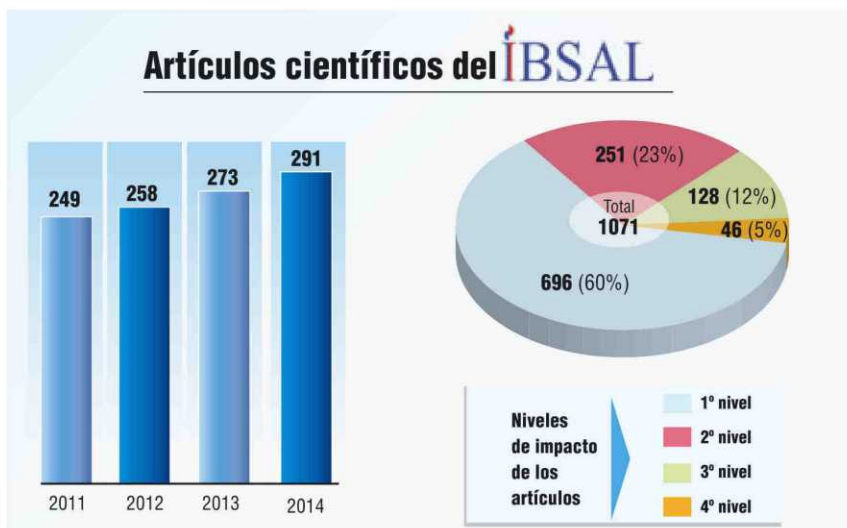

nos están acompañando pero para el año que viene esperamos elevar aún más el presupuesto”, insiste Rogelio González Sarmiento.

Este salto cuantitativo y cualitativo del IBSAL llegó en 2014, cuando obtuvo la acreditación del Ministerio de Economía y Competitividad como Instituto de Investigación Sanitaria y entró en la élite nacional de investigación biomédica.

Además, la Consejería de Sanidad se ha fijado en el instituto salmantino como eje de la investigación en la Comunidad, aunque tampoco descarta abrir algún instituto de similares características, pero de menor volumen de científicos, en el área de Valladolid como ya ha dejado caer el consejero de Sanidad, Antonio María Sáez Aguado.



**Rogelio. G. Sarmiento**  
DTOR. IBSAL

“La clave es que todas las instituciones van en el mismo camino”

Rogelio González Sarmiento, director científico del Instituto de Investigación Biomédica de Salamanca (IBSAL), remarca que el éxito de la organización en sus primeros cinco años de historia se debe al trabajo conjunto de las instituciones. El IBSAL integra y coordina la investigación biosanitaria que se lleva a cabo en el Complejo Asistencial de Salamanca, Gerencia de Atención Primaria de Salamanca y el área biosanitaria de la Universidad de Salamanca incluyendo el Instituto de Neurociencias de Castilla y León y el Instituto de Biología Molecular y Celular del Cáncer. “Todos los actores del IBSAL están bien coordinados y trabajando todos en el mismo camino se pueden conseguir buenos resultados”, destaca González Sarmiento.

Además, de los fondos que se consiguen en proyectos competitivos, la Junta de Castilla y León es la principal fuente de ingresos directos del IBSAL. Días atrás, el Gobierno regional aprobó, en Consejo de Gobierno, la concesión de una subvención de 702.770 euros para el IBSAL. El objetivo de la misma es apoyar el funcionamiento de los proyectos de investigación en salud que están en marcha en la Comunidad gracias a esta entidad.

“Con la aportación directa de la Junta de Castilla y León conseguimos estabilizar entre 7 y 8 investigadores, pagar los gastos de la unidad de gestión y ayuda a pagar algunos sueldos de técnicos que son claves para determinados proyectos científicos y que muchas veces no se les da tanta importancia como se merecen”, remarca González Sarmiento, que destaca que esa ayuda de la Junta de Castilla y León es determinante para el día a día del instituto de investigación salmantino pero la gran parte de los fondos llegan por proyectos competitivos nacionales e internacionales.



Tres investigadoras salmantinas cotejan datos en un laboratorio de la Facultad de Medicina de la Universidad de Salamanca. | GALONGAR

## La unión hace la fuerza

El IBSAL engloba a 600 científicos salmantinos y aumenta su nivel competitivo para captar fondos en las principales áreas de conocimiento

A.S. | SALAMANCA

**L**A unión hace la fuerza. Desde 2011 la gran mayoría de los científicos salmantinos están englobados en el Instituto de Investigación Biomédica de Salamanca (IBSAL) lo que ha cambiado sustancialmente el panorama a la hora de recaudar fondos. Tras la crisis económica mundial, la financiación de proyectos de investigación se ha centrado más en canalizar los recursos económicos a través de institutos de investigación como el salmantino en detrimento de las ayudas directas a grupos de investigación o científicos por cuenta ajena. De este modo, en la actualidad un investigador por muy interesantes que sean sus propuestas, si no forma parte de un instituto de este tipo como el IBSAL tendrá menos oportunidades de concurrir a los proyectos competitivos para conseguir financiación.

El 17 de febrero de 2014, el IBSAL obtuvo la acreditación del Ministerio de Economía y Competitividad como Instituto de Investigación Sanitaria, lo que supuso un salto cualitativo en la organización y gestión de la investigación y un fuerte apoyo para optimizar la

calidad de las investigaciones, el impacto de sus resultados y su retorno social. Además del IBSAL, hay 28 institutos más en España y la gran parte de financiación biosanitaria española se canaliza por estos cauces.

Desde 2011 el IBSAL ha crecido de forma importante en recursos, proyectos de investigación, producción científica y presupuestos.

Actualmente, está compuesto por 58 grupos de investigación repartidos en seis áreas temáticas. Estas áreas son: cáncer, con 12 grupos consolidados, cinco emergentes y uno asociado; neurociencias, con seis grupos consolidados y uno emergente; cardiovascular, con dos grupos consolidados, tres emergentes y uno asociado; enfermedades infecciosas, inflamato-

rias, metabólicas y degenerativas, con seis grupos consolidados, siete emergentes y uno asociado; terapia génica y celular, con tres grupos consolidados, uno emergente y uno asociado, y atención primaria, salud pública y farmacología, con cuatro grupos consolidados, dos emergentes y dos asociados.

Juntos hay más posibilidades de financiación.

## Ingresos de 200.000 euros anuales por realizar ensayos clínicos en el Hospital

A.S. | SALAMANCA

El Instituto de Investigación Biomédica de Salamanca (IBSAL), que es la plataforma que canaliza los ensayos clínicos en el Hospital, en los últimos cuatro años ha ingresado en torno a los 850.000 euros por estos estudios. Esta es otra fuente de ingresos para el IBSAL además de las ayudas institucionales y los fondos de proyectos competitivos.

La industria farmacéutica, además de pagar el fármaco, abona una cantidad en concepto

de gastos al Hospital por poner sus instalaciones para que se lleve a cabo el proyecto de investigación. En el Plan Estratégico del IBSAL (2011-2015) se observa que en 2012 el instituto de investigación salmantino ingresó 140.000 euros por ensayos clínicos, en 2013 la cifra fue de 165.000 euros, en 2014 se registraron 255.000 euros y para el año pasado la cifra de ingreso rondó los 265.000 euros.

Hay que recordar que el Complejo Asistencial de Salamanca

cuenta con una Unidad de Ensayos Clínicos en el hospital Clínico que tiene como objetivo unificar y mejorar la gestión de estas pruebas de medicamentos en pacientes y que la industria farmacéutica fije más sus miras en el centro hospitalario salmantino de lo que lo hace ahora.

Es la primera unidad en Castilla y León con estas características y de las pocas que existen en España que principalmente se concentran en Madrid, Barcelona y Valencia.