LA GACETA REGIONAL DE SALAMANCA
La Gaceta de Salamanca
Salamanca
21/01/20
Prensa: Diaria
Tirada: 10.757 Ejemplares
Difusión: 8.855 Ejemplares
Cód: 130255652
Página: 2
Sección: LOCAL Valor: 4.440,77 € Área (cm2): 1000,5 Ocupación: 97,88 % Documento: 1/2 Autor: C.A.S. | SALAMANCA Núm. Lectores: 49000

# Récord de caza de jabalí (9.831 ejemplares) que no reduce la 'plaga' ni los accidentes

## En la temporada 2018-2019 se capturó más del doble de animales que hace ocho años
## Crece un 10% los accidentes con cerdos salvajes en 2019: 326 y de ellos, 31 en autovías

**C.A.S.** | SALAMANCA

La superpoblación de jabalíes va a más y pese a que en las temporadas de caza 2017/18 y 2018/19 la Junta autorizó multiplicar por dos las cacerías colectivas y las capturas en la provincia de Salamanca alcanzaron cifras de récord en la provincia y en Castilla y León, la "plaga" va a más y también sus consecuencias negativas. En las carreteras salmantinas, la siniestralidad con jabalíes sigue en ascenso y se ha elevado un 10% en 2019 con respecto al año anterior, con 326 siniestros, 9 de ellos con 14 víctimas, lo que supone una media de seis accidentes a la semana.

La situación ha empeorado cuando el "lío" judicial contra la Ley de Caza de Castilla y León limitó la lucha contra el depredador salvaje a finales de año. Así desde que se abrió la veda de caza del jabalí de la temporada 2019/20 (del pasado septiembre al próximo 23 de febrero), no hay posibilidad de multiplicar por dos las cacerías colectivas, monterías y batidas, una ventaja para controlar la población que sí se permitió en las dos temporadas anteriores. Cabe recordar que, según los datos facilitados por la delegación de la Junta, si en la temporada 2004/05 las capturas de jabalí ascendían a 1.907 y Salamanca era la tercera provincia con más cerdos salvajes cazados, se pasó en 2010/11 a 4.527 y se duplicó en 2017/18 hasta las 8.866 capturas, siendo Salamanca líder de la Región, al igual que en la pasada temporada con 9.831 jabalíes cazados en la provincia charra, muy por delante de la segunda provincia (Burgos, con 7.968).

El aumento de población de esta especie arrasa cultivos, transmite enfermedades y afecta a la seguridad vial. Según los datos de Subdelegación del Gobierno, por vías, la SA-324 entre Ciudad Rodrigo y Ledesma se lleva la palma con 28 jabalíes que irrumpieron en la calzada en medio año causando accidentes con daños. Le sigue la CL-517 a Vitigudino y las Arribes con 22 impactos con cerdos salvajes y la SA-300 a Ledesma con 10.

Más de la mitad de los siniestros con fauna (614) en las carreteras de Salamanca en 2019 estuvieron provocados por jabalíes. Le siguen los corzos, peligrosos para los conductores por su gran tamaño: 82 impactos este año, uno de ellos con un herido. Lo que más llama la atención es el peligro que aún existe con la fauna en las autovías, vías valladas donde en 2019 se han producido 80 impactos contra animales, 31 de ellos con jabalíes (con seis víctimas en dos siniestros en la A-66).

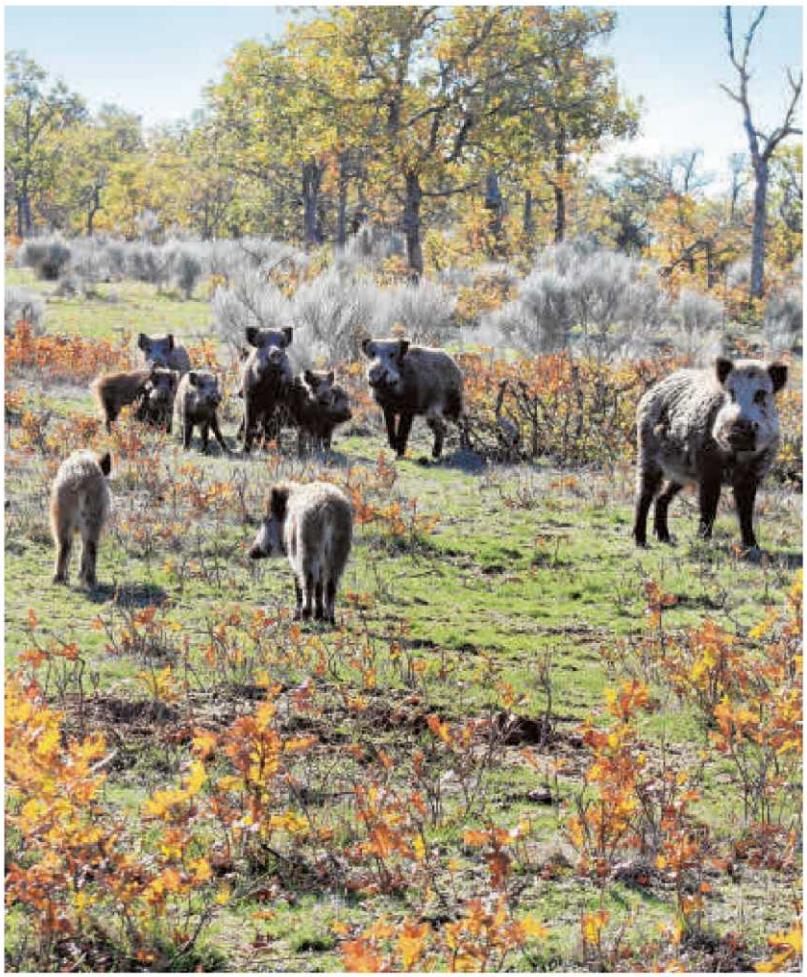

Imagen de un grupo de jabalíes por el monte. | ARCHIVO

### Accidentes con animales implicados

Fuente: Jefatura Provincial de Tráfico

| | 2014 | | 2015 | | 2016 | | 2017 | | 2018 | | 2019 | |
|---|---|---|---|---|---|---|---|---|---|---|---|---|
| | Con daños | Con víctimas | Con daños | Con víctimas | Con daños | Con víctimas | Con daños | Con víctimas | Con daños | Con víctimas | Con daños | Con víctimas |
| **Jabalí** | **174** | **3** | **241** | **2** | **274** | **3** | **359** | **8** | **291** | **4** | **317** | **9** |
| Corzo | 29 | 1 | 42 | 0 | 32 | 0 | 69 | 1 | 81 | 1 | 81 | 1 |
| Perro | 46 | 2 | 50 | 1 | 56 | 1 | 53 | 1 | 39 | 2 | 45 | 2 |
| Zorro | 27 | 1 | 16 | 1 | 32 | 1 | 32 | 0 | 31 | 0 | 48 | 0 |
| Tejón | 7 | 0 | 9 | 0 | 12 | 0 | 18 | 0 | 17 | 0 | 20 | 0 |
| Vacuno | 12 | 1 | 13 | 2 | 13 | 1 | 13 | 1 | 12 | 1 | 21 | 1 |
| Liebre | 2 | 0 | 8 | 0 | 7 | 0 | 7 | 0 | 8 | 0 | 10 | 0 |
| Otros | 26 | 3 | 26 | 0 | 35 | 1 | 41 | 5 | 54 | 1 | 59 | 0 |
| **TOTAL** | **323** | **11** | **405** | **6** | **461** | **7** | **592** | **16** | **533** | **9** | **601** | **13** |

### LOS DETALLES

**Partos en enero y febrero**

Respecto a la reproducción del jabalí, el tamaño medio de camada está en torno a cuatro, explica el experto en Biología Animal Víctor J. Colino. Los partos pueden tener lugar a lo largo de todo el año, pero se concentran sobre todo en enero y febrero. Aunque estos animales pueden vivir en torno a los 10 años, normalmente no llegan a los 3 años de vida.

**Crecen los siniestros con vacas**

Tras los accidentes de jabalíes (326), corzos (82), zorros (48) y perros (47), se sitúan las vacas, siniestros con importantes daños en los vehículos por el gran peso de los animales: 21 siniestros, casi el doble que en 2018, uno con herido.

### "Es un problema asociado a la España vaciada"

**Víctor J. Colino, investigador del departamento de Biología Animal de la Universidad de Salamanca, aporta su explicación sobre la "plaga" del jabalí en Salamanca. "Es un problema asociado a la España vaciada, a los cambios del uso del suelo asociados al abandono del medio rural. La superficie de monte está creciendo por el abandono de las tierras de cultivo y el monte es un hábitat que está creciendo, favorable para el jabalí", explica a este periódico el experto, que también justifica la superpoblación de cerdos salvajes en "la proliferación de cultivos que proporcionan refugio y alimento a esta especie, especialmente los maizales". "Tampoco hay depredadores naturales como los lobos que puedan regular las poblaciones de jabalíes, que han crecido tanto en zonas con lobo como zonas sin lobos", agrega Colino, que reconoce que este conflicto "urge soluciones" porque está afectando al campo, a la biodiversidad y a la seguridad vial.**

LA GACETA REGIONAL DE SALAMANCA
La Gaceta de Salamanca
Salamanca
21/01/20
Prensa: Diaria
Tirada: 10.757 Ejemplares
Difusión: 8.855 Ejemplares
Cód: 130255652
Página: 3
Sección: LOCAL Valor: 4.451,29 € Área (cm2): 1002,9 Ocupación: 98,11 % Documento: 2/2 Autor: C.A.S. | SALAMANCA Núm. Lectores: 49000

Imagen de un jabalí en una cuneta, causante de un accidente en la provincia. | ARCHIVO

# Nueva ley para "emergencia cinegética"

## El anteproyecto de la ley de caza que prepara la Consejería de Fomento y Medio Ambiente prevé facilitar el control de animales que provoquen accidentes

**C.A.S.** | SALAMANCA

FUE en febrero y marzo de 2019 cuando el Tribunal Superior de Justicia de Castilla y León, a instancias del partido animalista Pacma, paralizó primero la Ley de Caza y después la Orden de Caza. Esta situación obligó a las Cortes a modificar la Ley de Caza, que eliminó la posibilidad de multiplicar por dos las cacerías colectivas, monterías y batidas, una ventaja para controlar la población de jabalíes. Por ello, en esta temporada de caza los titulares del casi un millar de cotos privados de caza pueden agotar el cupo de cacerías por derecho y si, a mayores, persisten los daños causados por los animales, pueden solicitar a la Junta un aguardo o espera nocturna al jabalí o una montería para control poblacional. Desde la sección de Vida Silvestre de la delegación territorial de la Junta se confirma que sí ha aumentado la solicitud de monterías por daños.

Después de que el Defensor del Pueblo haya presentado también un recurso de inconstitucionalidad ante el Tribunal Constitucional por la última modificación de la Ley de Caza, la Consejería de Fomento y Medio Ambiente ha impulsado el nuevo anteproyecto de la Ley de Caza, que contiene la creación de una nueva situación especial para poder controlar de manera más rápida aquellas poblaciones de animales que representen un peligro para las personas o actividades económicas y de conservación. Una figura dentro de la que podrán incluirse aquellas zonas en las que se registre un número elevado de accidentes de tráfico provocados por fauna silvestre, especialmente los jabalíes en la provincia salmantina.

> En la actualidad, una vez se agota el cupo de cacerías, se puede solicitar un aguardo o montería para control poblacional

La normativa, que ha pasado el periodo de información pública, contempla la declaración de "emergencia cinegética temporal" en los casos de concentraciones de alguna especie que resulte peligrosa para las personas o perjudicial para la agricultura, la ganadería, los montes o la conservación de otras especies o hábitats. La "emergencia cinegética" la podrá declarar la Consejería de Fomento o Medio Ambiente cuando así lo considere oportuno o si se lo solicita otra consejería.

La diferencia frente al control poblacional que ya contemplaban anteriores leyes de caza es que con la "emergencia cinegética" dichas medidas serán obligatorias para los titulares de los cotos y en caso de que no cumplan, será la Junta la que lo haga de manera subsidiaria.

# Los jabalíes se podrán capturar en Madrid, mientras Salamanca retira las señales al no detectar animales

## El Consistorio ha eliminado este mes el límite a 30 km/h en tres vías de la ciudad

**C.A.S.** | SALAMANCA

Los jabalíes han llegado hasta la capital de España. Hace sólo cuatro días la Comunidad de Madrid tuvo que conceder al Ayuntamiento madrileño el permiso para capturar jabalíes durante un año tras el avistamiento de ejemplares en el barrio de Las Tablas e incluso en la A-1 en el nudo de Manoteras. Agentes de la Unidad de Medio Ambiente de la Policía Municipal serán los encargados de atrapar a estos ejemplares con dardos somníferos y trasladarlos vivos a un centro de acogida de animales salvajes, donde los animales enfermos se sacrificarán.

Mientras, en Salamanca, justo hace poco más de una semana, el Ayuntamiento ha retirado las señales que establecían desde agosto de 2018 el límite de velocidad a 30 km/hora por presencia de jabalíes en la avenida de Lasalle, el paseo del Progreso y la avenida de padre Ignacio Ellacuría. La autorización del Estado para las señales de animales sueltos caducó y el Consistorio decidió no renovarla al no haber detectado la presencia de jabalíes en al menos un año. Si bien en los dos últimos meses se ha registrado un accidente en la A-50 a 500 metros del centro comercial El Tormes y otro en la A-66, pasada la rotonda de Buenos Aires, ambos con impacto contra jabalíes.

> En Madrid se permite atrapar a los cerdos salvajes con dardos y trasladarlos a un centro de acogida de animales

## LOS DETALLES

### Salamanca, donde más jabalíes y zorros se cazan

Según los datos de capturas de caza mayor y menor en Castilla y León en la pasada temporada 2018/19, Salamanca es líder de la comunidad en caza no sólo de jabalíes (con 9.831 ejemplares) sino también de zorros (9.862). Si bien, en zorros la cifra se ha ido reduciendo temporada tras temporada. Por otra parte, cae un 33% la cifra de conejos capturados en la pasada temporada 2018/19 hasta los 16.381, y un 20% la de liebres hasta los 10.146. La especie que más se captura en Salamanca es la paloma torcaz (41.481), mientras que en caza mayor aumentan las capturas de corzos a 645, frente a las 551 de la temporada anterior. En cuanto a la clasificación de terrenos cinegéticos (datos de 2018), en la provincia de Salamanca hay 980 cotos privados de caza que suman más de un millón de hectáreas. Salamanca es la provincia líder de Castilla y León en cotos, aunque en superficie le superan León (1,2 millones de hectáreas) y Burgos (1,2 millones). En Salamanca hay que añadir una reserva regional de caza y una zona de caza controlada.

### Los agricultores exigen medidas

Las organizaciones agrarias de Salamanca ya exigieron hace unos meses a la Junta de Castilla y León medidas ante la excesiva población de fauna salvaje, en especial jabalíes, conejos, buitres y lobos. Señalaron que era prioritario declarar al jabalí como plaga y veían insuficiente la autorización de cacerías para reducir la población que arrasa cultivos, causa accidentes y transmite enfermedades.

### Proyecto salmantino para reducir siniestros

La Junta subvenciona un proyecto pionero de investigadores de la Universidad de Salamanca del departamento de Biología Animal para reducir los siniestros con animales en Castilla y León. El equipo recopila datos sobre accidentes y animales atropellados para incluirlos en señales inteligentes que se instalarán en los puntos negros de la Región. En los próximos meses se prevé que hagan pruebas con las señales en carreteras de Palencia y Soria.

### Cámara térmica, en Palencia

La Junta ha instalado en la CL-615, en Palencia, una cámara térmica experimental en colaboración con la Dirección General de Tráfico (DGT), para comprobar si hay cruce de animales salvajes, su comportamiento y el número de cruces. Esto se hace una vez se han instalado barreras de olor, vallado cinegético, paso de fauna señalizado y emisores de ultrasonidos para ahuyentar a la fauna.